618 «DARBA BALSS» Rīgas raj. 125 FEB 1989

VARAVĪKSNE

LITERATŪRAS UN MĀKSLAS LAPPUSE

№ 3 1989. gada 25. februārī

LAI GAIŠI!

HELENA RĒRIHA (Indijā):

«...Viņš piederēja pie tās Varoņgaru saimes, kas visos cilvēces vēstures laikos parādījās kā gaišas lāpas mašu gara neizglītības fonā, un norādīja jaunu ceļu uz bezrobežīgās Esības daudzveidīgās Patiesības atzīšanu. Viņš bija Gara un viņa svētnīcas — cilvēka dziedinātājs.»

NIKOLAJS RĒRIHS (Indijā):

«Tik tālu un ar tādu gaišumu viņš bija ieskatījies nākotnē, ka varēja tikai nožēlot par nevajadzīgiem šķēršļiem. Pie tam viņš dziļi izprata padoma nozīmi: «Lai svētīti šķēršļi, caur tiem mēs augam!». Visaugstākā ētika viņam bija nevis pavēle, bet apskaidrotās dvēseles aicinājums. Viņš bija apvienotājs gars, kopdarbības dziedinātājs. Viņam tā bija sadraudzība, kurā radniecīgi sastapās Gaismas meklētāji.»

ZENTA MAURIŅA:

«Lielais izlet kalpot, zinādams, ja mēs to, kas mums pieder, izdalām, tad tas aug un pieņemas skaistumā un plašumā.»

Tā kultūras dižgari raksturo mūsu novadnieku Fēliksu Lūkinu, Rēriha kultūras biedrības dibinātāju un pirmo priekšsēdētāju.

Fēlikss Lūkins, acu un plaušu slimību ārsts, dzimis 1875. gada 6. februārī Mālpils pagasta Ģērķēnu pusmuižā. Apmeklējis Mālpils draudzes skolu, kuras skolotājs, kā liecina F. Lūkina māsa Zelma Gaste, rakstījis tēvam: «Ja jūs no tā puikas vēl cilvēku gribat pataisīt, tad ņemiet ārā no skolas, viņš ir palaidnis un muļķis, lieciet viņu pie arkla!» Pēc tam mācījies Vietalvas ministrijas skolā, no turienes pārgājis uz Rīgas Aleksandra ģimnāziju. To pabeidzis, studēja Tērbatā medicīnu. Strādājis arī Rīgas Maldoņa ģimnāzijā par skolas ārstu un pasniedzēju. Pirmā Pasaules kara laikā par Rīgas—Orlas dzelzceļa ārstu.

Kad viņš 1934. gadā 28. martā aizgāja aizsaulē, tā laika sabiedrībā līdzās citiem daktera un kultūras darbinieka F. Lūkina apzīmējumiem bija arī tāds: «Viens liels, viens sava darba ķēniņš».

Dzīvesbiedre — Maldoņa ģimnāzijas absolvente Antonija Lūkina, vecākajai paaudzei tik labi pazīstamā rakstniece Ivande Kaija. Tēva iesākto trīsdesmitajos gados vēl turpināja vecākais dēls Haralds. Bet lai runā to gadu dokumenti.

Inženieris E. ZILBERSDORFS raksta: «Daudz apmeklētāju bija ārsta Fēliksa Lūkina pieņemamā istabā. Visiem viņš izšķirdīgi dalīja savas sirds gatavību dažādi palīdzēt — materiāli, medicīniski un garīgi.»

Un JĀNIS MISIŅŠ: «Atceros Dr. F. Lūkinu kā degošas trauksmes pilnu vispārības labuma darbinieku un labākas, gaišākas nākotnes nesavtīgu cīnītāju. Viss, kam bija kāda vispārēja labuma nozīme, Dr. F. Lūkinā atrada atbalstu. Ja arī saimnieciskajā dzīvē nodibinājās kāds pasākums, kas pēc savas būtības kalpotu plašākām tautas masām, Dr. F. Lūkins bija šī pasākuma atbalstītājs. Neilgi pirms saslimšanas, kādreiz personīgā sarunā, viņš sacīja, ka labprāt atdotu savus medicīnisko pētījumu rezultātus un sasniegumus, ja tos kāds publicētu, neminot viņa vārdu, ja tikai tas nāktu vispārībai par labu.»

ZELMA GASTE (Berlīnē):

«Domāju, ka mana brāļa raksturā jau agrā bērnībā bija vilcieni, kas visu vēlāko dzīvi noteica — tā bija viņa līdzcietība un cilvēku mīlestība. Vislielākā pārgalvībā viņš varēja atmest rotaļu un mierināt raudošo biedru un aizstāvēt pret citu pārinodarījumiem.»

E. VIESTURE: «Dziļi sāpināts par to, ka mātes svētums tiek kājām bradāts, viņš gribēja noorganizēt «Mātes kursus», kur tiktu pasnieqta ne tikai sievietes-mātes higiēna, bet tiktu apgaismots arī sievietes-mātes augstais garīgais stāvoklis. Kā to iespēt, par to domāja arī Dr. F. Lūkina draugi — tā saime, kas pulcējās ap viņu. Kāda biedre deva projektētajiem kursiem «Mātes sirds klausības» nosaukumu un izteica domas, ka vajadzētu rast iespēju šos sieviešu kursus sarīkot valsts mērogā, paralēli vīriešu «kara klausības» laikam.»

Atbilde uz jautājumu, kāpēc viņam nepietika ar ārsta praksi vien, jūtama jau šajā F. Lūkina teiktajā:

«Jaunības gados es nevarēju saprast, kā daļums varētu pestīt cilvēci, ja cilvēki paši netiecas pēc tā, ja tiem vēl par daļo nav intereses. Kad pirmo reizi biju nonācis Drezdenē, šai mākslas pilsētā, un gribēju redzēt slaveno Sikstīnas Madonnu, bet nezināju, kurā muzejā tā atrodas, apturēju uz ielas kādu inteligenta izskata cilvēku, kas varēja būt tirgotājs, un jautāju pēc ceļa norādījumiem. Uzrunātais likās pirmo reizi dzirdam vārdu — Sikstīnas Madonna — un teica, ka nezinot, kur tāda dzīvojot. Pievīlies apturēju nākošo pretimnācēju, kādu garīdznieku, un jautāju tam. Tas likās negodīgi aizskarts un it kā atkratīdamies atbildēja man, ka viņš zinot tikai vienu — Svēto Mariju. Arī trešais, vienkāršs pilsētas strādnieks, par gleznu galeriju nekā nezināja pateikt. Kaut arī cilvēks dzīvo pašu slavenāko mākslas darbu vidū, kaut arī tas vienmēr redz brīnišķo saules lēktu un rietu, tas nekļūst labāks, ja neapzinās šo daļumu un kosmiskās rosības plānu. Nevis daļums pestīs cilvēci, bet gan pašas cilvēces daļes apziņa būs tā, kas pārveidos pasauli.»

Un tālāk: «Rērihs savā mākslā nav ikdienišķīgs tāpat kā kultūras darbā, viņš ir jauna laikmeta sludinātājs un kā tāds viņš aizvien ir pūlējies arī savā mākslā izcelt garīgumu kā jaunā laikmeta galveno pazīmi.»

F. Lūkina dibinātās Rēriha biedrības nozīmi Latvijā grūti pārvērtēt. Taču ne mazāk jūtami tā ietekmēja arī kaimiņu republikas.

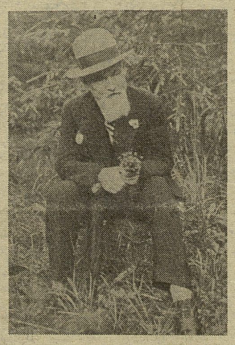

* F. Lūkins 1933. gada vasarā.

Lūk. lietuviešu ārstes N. SERAFINIENES atmiņas:

— Kad dabūju zināt, ka Dr. Lūkins ir profesora N. Rēriha biedrības dibinātājs Latvijā un tās priekšsēdis, griezos pie viņa ar brālīgu sveicienu no draudzīgās Lietuvas. Viņš tūdaļ sirsnīgi atbildēja uz manu apsveikumu un lūdza mani informēt viņu par manu gara zinātnes darbu. Atbildi saņēmis, viņš mani lūdza sākt organizēt Lietuvā Rēriha biedrību. Viņš dedzīgi pastāvēja uz tās jo drīzu dibināšanu, zinot, cik liela nozīme tagadējā laikā Gaismas Avotiem katrā valstī.»

RAINIS, Lūkina gara radinieks:

«Bet vēl jo auqstāk, auqstāk
qaita sniedz,
No miesām risa visas zemes
saites,
Viss naids un dusmība, viss
ļaunums, kaites...
Bet auqstāk, saulei pretim,
qaita sniedz
Un mūžos qala nav, kas qaitu
liedz...»

Mums Fēlikss Lūkins ir atstājis nule atdzimušo gara kopšanas biedrību, kam dots Rēriha vārds un daudzas publikācijas par ētiku. Fragmenti, kurus tūlīt lasīsiet, ņemti no rakstiem «Neṣamērības», «Ciešanas», «Prieks», «Varoņdarbs», «Domas», «Veselība», kā arī publiskām runām.

* Domā vienkāršāki, ej pa tuvāko ceļu un dodies augšup ticībā garīgajam Labumam, un tu nekļūdīsies.

* Dzīvā Ētika uzrāda šādus sevišķi nevēlamus nesamērības veidus: «Nav ļaunākas nesamērības, kā sēžot pie galda spriedelēt par blēņām, nav ļaunākas nesamērības, nekā sīka mēlnesība.» Šie ir divi galvenie noteikumi, kas raksturo tagadnes sabiedrību.

* Sevišķi jānorāda uz sabiedrisko aizvainošanos. Nav zemākas nesamērības, kā izrādīt apvainošanos, līdzīgi sīktirgonim. Visur svarīgu lomu spēlējušas bailes, vai tikai kādam nav pievērsts par maz uzmanības, vai tikai kāds nav nosēdināts zemākā vietā. Pat veselas sabiedrības sairušas, labākie nodomi izjukuši, izcēlušies pat kari un asinsizliešanas kaut kādas sīkas personīgas apvainošanas dēļ.

* Nav sliktākas nesamērības, kā atlikt nākotnei vajadzīgu darbu.

* Jo attīstītāka persona, jo intensīvāk tā izjūt dvēseles sāpes.

* Mazāk attīstīts cilvēks neizprot, ka viss, kas no mums izriet, atgriežas pie mums atpakaļ. Viņam šķiet, ka tam ir tiesība sagādāt sev šo tā saucamo baudu, nodarot citiem sāpes, bet kā sekas tas saņem atpakaļ šīs citiem nodarītās ciešanas. Bet neizprazdams to, viņš savā aklumā lād un vaino visu un visus.

* Gara ciešanas ir vienīgās īsākā ceļa kāpnes. Bēdas izasina garīgo redzi.

* Mīli un radi, un atnāks prieks!

* Varoņdarbi ir evolūcijas nepieciešamība. Ja cilvēka sirdī mājotu daļums, varoņdarbs nebūtu vajadzīgs, bet tumsa cilvēkos tik liela.

* Varoņdarbs dzimst tīrās domās.

* Novērojiet gaišu personību ļaunā ģimenē. Novērojiet starpības starp nedaiļu, bet garīgi cēlu sievieti, un daiļu, bet garīgi mazattīstītu, kad tās sasniegušas vecumu. Pat paviršs novērotājs atzīs, ka domām liels iespaids uz ārējo formu.

* Tīra domāšana — vislabākā dezinfekcija.

* Sliktas domas ir daudzu slimību avots. Agrāk saistīja ar sliktām domām tikai psihiskas slimības, bet laiks saredzēt daudzas visdažādākās fiziskās slimības, ko radījušas domas.

* Nav pareizi, ka mēs esam putekļi. Iedrošinies, un tev viss būs iespējams.

* Jo augstāk cilvēks garīgi pacēlies, jo vairāk viņš spēj palīdzēt citiem.

* Augsti izglītotam cilvēkam var būt attīstīts intelekts, bet var būt neattīstīts gars. Turpretim vienkāršam zemniekam var būt ļoti augsta garīga attīstība. Nepieciešams apvienot garu ar intelektu.

* Tikai tie, kas pilnīgi atteikušies no personīgā labuma, var iet cilvēces evolūcijas priekšgalā. Personīgais moments, godkārība nes tikai šķelšanos. Tie, kas grib iemantot sev, nav tie cilvēki, kas piedalās lielajā evolūcijas darbā.

* Ģērķēnu mājas Mālpils pagastā.

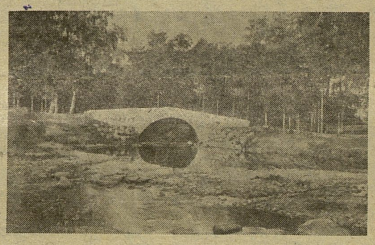

* Tilts pār Mergupi ceļā uz skolu.

* N. Rērihs «Miera Karoga Madonna».

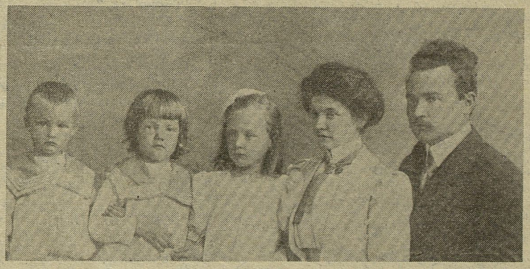

* Lūkinu ģimene 1912. gadā.

Novadnieka dzīvē un darbā nedaudz ieskatīties jums palīdzēja

S. Veckalne

RĪGAS RAJONA TAUTAS DEPUTĀTU PADOMES IZPILDKOMITEJAS

L Ē M U M S

1989. gada 7. februārī **Rīgā**

PAR IECIRKŅU VĒLĒŠANU KOMISIJU APSTIPRINĀŠANU PSRS TAUTAS DEPUTĀTU VĒLĒŠANĀM 1989. GADA 26. MARTĀ

Turpinājums. Sākums 11., 14., 16. un 21. februāra numuros.

SALASPILS CIEMA VĒLĒŠANU IECIRKNIS NR. 108/30

Īnāra Jakušina — no Latvijas PSR ZA Botāniskā dārza darba kolektīva, Oļģerts Kreicbergs, Paulīne Lapiņa — no Latvijas PSR ZA Bioloģijas institūta darba kolektīva, Maiga Nereta, Ceslavs Oļehnovičs — no Latvijas PSR ZA Botāniskā dārza darba kolektīva, Valērijs Robinovs — no Latvijas PSR ZA Bioloģijas institūta darba kolektīva, Lidija Sokolovska — no Latvijas PSR ZA Botāniskā dārza darba kolektīva, Ilze Sulce — no Latvijas PSR ZA Bioloģijas institūta darba kolektīva, Aija Svalbe, Astrida Zeme — no Latvijas PSR ZA Botāniskā dārza darba kolektīva, Leopolds Zemītis — no Latvijas PSR ZA Bioloģijas institūta darba kolektīva.

SALASPILS CIEMA VĒLĒŠANU IECIRKNIS NR. 109/31

Jānis Bisenieks, Kārlis Bremze, Anita Čače, Jānis Demme, Baiba Kalniņa, Ilga Lūse, Vija Paeglīte, Anita Spēlīte, Roberts Šenne, Vija Tomina, Jānis Uzulis — no ZRA «Silava» darba kolektīva.

SALASPILS CIEMA VĒLĒŠANU IECIRKNIS NR. 110/32

Aldona Brice, Valentīna Ignatovska, Juris Krasnais, Irēna Mālkalne, Vija Medne, Vilis Medvedis, Līga Mestere, Eriks Miķelsons, Laima Stabulniece, Vilis Stalidzāns, Leonards Stupāns — no Ļeņina agrofirmas kolhoza «Salaspils» darba kolektīva.

SALASPILS CIEMA VĒLĒŠANU IECIRKNIS NR. 111/33

Zinaīda Aļeksejeva, Valērijs Ananjevs, Lodze Apaļais, Vladimirs Fiļipovs, Andrejs Haljuks — no Daugavas HES kaskādes Rīgas HES darba kolektīva, Īnāra Lāce — no Salaspils 1. vidusskolas darba kolektīva, Rihards Leimanis — no Daugavas HES kaskādes Rīgas HES darba kolektīva, Sara Makedon — no Daugavas HES kaskādes Rīgas HES darba kolektīva, Jānis Naglis — no Salaspils 1. vidusskolas darba kolektīva, Alberts Nelsons — no Daugavas HES kaskādes Rīgas HES darba kolektīva, Juris Spura — no Daugavas HES kaskādes Rīgas HES darba kolektīva.

SALASPILS CIEMA VĒLĒŠANU IECIRKNIS NR. 112/34

Anna Advolodkina, Valentīns Bedins, Alla Borovikova, Jāzeps Codars, Vera Govorova, Ludmila Jakimčenko, Tatjana Mikitova, Jadviga Plotiņa, Tatjana Sokolova, Ņina Strogonova, Iraida Sapovalova, Juris Zosulis, Olga Zvjagina — no Rīgas TEC-2 darba kolektīva.

SALASPILS CIEMA VĒLĒŠANU IECIRKNIS NR. 113/35

Jekaterina Birjukova, Viktors Doņs, Zigrīda Gelažine, Irina Jaranova, Anatolijs Jeršovskis, Jeļena Kašajeva, Aivars Sekste, Irina Semenova, Arkādijs Simonovs, Tatjana Toguļeva, Tatjana Zdobņakova — no CP «Daugavahesstroj» darba kolektīva.

SALASPILS CIEMA VĒLĒŠANU IECIRKNIS NR. 114/36

Māra Averjanova, Sergejs Ivļevs, Gaļina Kosača, Irēna Kudrjavceva, Juris Pērkons, Mihails Semeņihins, Lima Traktirova, Zinaīda Tokarčuka, Genādijs Volodins, Zinaīda Vorona, Vladimirs Zučkovs — no Rīgas TEC-2 darba kolektīva.

SĒJAS CIEMA VĒLĒŠANU IECIRKNIS NR. 115/37

Boriss Borisovs, Valdis Bērziņš, Gita Briedis, Modris Bujāns, Valentīna Ceple — no kolhoza «Boļševiks» darba kolektīva, Anita Iekļava — no kolhoza «Boļševiks» bērnudārza «Bitīte» darbinieku kolektīva, Dzidra Kiela — no J. Rainberga Murjāņu sporta internātskolas darba kolektīva, Viesturs Koškins, Juris Luņins, Regīna Senka — no kolhoza «Boļševiks» darba kolektīva, Ilmārs Pūliņš — no J. Rainberga Murjāņu sporta internātskolas darba kolektīva.

SĒJAS CIEMA VĒLĒŠANU IECIRKNIS NR. 116/38

Valentīna Buša, Gaļina Biļčuka, Jānis Beņķis, Valda Ekmane, Egons Ekmanis, Mārīte Grantiņa, Ilga Kauliņa, Sarmīte Murāne, Inta Petrova, Dzidra Persidska, Madara Vētra — no agrofirmas «Ādaži» Pabažu iecirkņa darba kolektīva.

SIGULDAS CIEMA VĒLĒŠANU IECIRKNIS NR. 117/39

Gundega Ābola, Juris Dudko — no zinātniskās pētniecības saimniecības «Sigulda» darba kolektīva, Līga Eigenfelde — no Latvijas lopkopības un veterinārijas zinātniskās pētniecības institūta darba kolektīva, Rūdolfs Fremanis — no zinātniskās pētniecības saimniecības «Sigulda» darba kolektīva, Olg Griņēviča — no eksperimentālās ražošanas laboratorij «Sigfarm» darba kolektīv Visvaldis Ilvass — no zin niskās pētniecības saimnie bas «Sigulda» darba kolek va, Arvīds Kleinšmits — šķirnes putnkopības padom saimniecības «Lorupe» dar kolektīva, Lidija Ločmele no eksperimentālās analīt kās ciltslietu stacijas dar kolektīva, Laimonis Naudi Raita Plūme, Anatolijs P rovs — no zinātniskās p niecības saimniecības «Sig da» darba kolektīva.

(Turpinājums sekos.)

SALASPILS CIEMA VĒLĒŠANU IECIRKNIS NR. 108/30

Īnāra Jakušina — no Latvijas PSR ZA Botāniskā dārza darba kolektīva, Oļģerts Kreicbergs, Paulīne Lapiņa — no Latvijas PSR ZA Bioloģijas institūta darba kolektīva, Maiga Nereta, Ceslavs Oļehnovičs — no Latvijas PSR ZA Botāniskā dārza darba kolektīva, Valērijs Robinovs — no Latvijas PSR ZA Bioloģijas institūta darba kolektīva, Lidija Sokolovska — no Latvijas PSR ZA Botāniskā dārza darba kolektīva, Ilze Sulce — no Latvijas PSR ZA Bioloģijas institūta darba kolektīva, Aija Svalbe, Astrida Zeme — no Latvijas PSR ZA Botāniskā dārza darba kolektīva, Leopolds Zemītis — no Latvijas PSR ZA Bioloģijas institūta darba kolektīva.

SALASPILS CIEMA VĒLĒŠANU IECIRKNIS NR. 109/31

Jānis Bisenieks, Kārlis Bremze, Anita Čače, Jānis Demme, Baiba Kalniņa, Ilga Lūse, Vija Paeglīte, Anita Spēlīte, Roberts Šenne, Vija Tomina, Jānis Uzulis — no ZRA «Silava» darba kolektīva.

SALASPILS CIEMA VĒLĒŠANU IECIRKNIS NR. 110/32

Aldona Brice, Valentīna Ignatovska, Juris Krasnais, Irēna Mālkalne, Vija Medne, Vilis Medvedis, Līga Mestere, Eriks Miķelsons, Laima Stabulniece, Vilis Stalidzāns, Leonards Stupāns — no Ļeņina agrofirmas kolhoza «Salaspils» darba kolektīva.

SALASPILS CIEMA VĒLĒŠANU IECIRKNIS NR. 111/33

Zinaīda Aļeksejeva, Valērijs Ananjevs, Lodze Apaļais, Vladimirs Fiļipovs, Andrejs Haljuks — no Daugavas HES kaskādes Rīgas HES darba kolektīva, Īnāra Lāce — no Salaspils 1. vidusskolas darba kolektīva, Rihards Leimanis — no Daugavas HES kaskādes Rīgas HES darba kolektīva, Sara Makedon — no Daugavas HES kaskādes Rīgas HES darba kolektīva, Jānis Naglis — no Salaspils 1. vidusskolas darba kolektīva, Alberts Nelsons — no Daugavas HES kaskādes Rīgas HES darba kolektīva, Juris Spura — no Daugavas HES kaskādes Rīgas HES darba kolektīva.

SALASPILS CIEMA VĒLĒŠANU IECIRKNIS NR. 112/34

Anna Advolodkina, Valentīns Bedins, Alla Borovikova, Jāzeps Codars, Vera Govorova, Ludmila Jakimčenko, Tatjana Mikitova, Jadviga Plotiņa, Tatjana Sokolova, Ņina Strogonova, Iraida Sapovalova, Juris Zosulis, Olga Zvjagina — no Rīgas TEC-2 darba kolektīva.

SALASPILS CIEMA VĒLĒŠANU IECIRKNIS NR. 113/35

Jekaterina Birjukova, Viktors Doņs, Zigrīda Gelažine, Irina Jaranova, Anatolijs Jeršovskis, Jeļena Kašajeva, Aivars Sekste, Irina Semenova, Arkādijs Simonovs, Tatjana Toguļeva, Tatjana Zdobņakova — no CP «Daugavahesstroj» darba kolektīva.

SALASPILS CIEMA VĒLĒŠANU IECIRKNIS NR. 114/36

Māra Averjanova, Sergejs Ivļevs, Gaļina Kosača, Irēna Kudrjavceva, Juris Pērkons, Mihails Semeņihins, Lima Traktirova, Zinaīda Tokarčuka, Genādijs Volodins, Zinaīda Vorona, Vladimirs Zučkovs — no Rīgas TEC-2 darba kolektīva.

SĒJAS CIEMA VĒLĒŠANU IECIRKNIS NR. 115/37

Boriss Borisovs, Valdis Bērziņš, Gita Briedis, Modris Bujāns, Valentīna Ceple — no kolhoza «Boļševiks» darba kolektīva, Anita Iekļava — no kolhoza «Boļševiks» bērnudārza «Bitīte» darbinieku kolektīva, Dzidra Kiela — no J. Rainberga Murjāņu sporta internātskolas darba kolektīva, Viesturs Koškins, Juris Luņins, Regīna Senka — no kolhoza «Boļševiks» darba kolektīva, Ilmārs Pūliņš — no J. Rainberga Murjāņu sporta internātskolas darba kolektīva.

SĒJAS CIEMA VĒLĒŠANU IECIRKNIS NR. 116/38

Valentīna Buša, Gaļina Biļčuka, Jānis Beņķis, Valda Ekmane, Egons Ekmanis, Mārīte Grantiņa, Ilga Kauliņa, Sarmīte Murāne, Inta Petrova, Dzidra Persidska, Madara Vētra — no agrofirmas «Ādaži» Pabažu iecirkņa darba kolektīva.

SIGULDAS CIEMA VĒLĒŠANU IECIRKNIS NR. 117/39

Gundega Ābola, Juris Dudko — no zinātniskās pētniecības saimniecības «Sigulda» darba kolektīva, Līga Eigenfelde — no Latvijas lopkopības un veterinārijas zinātniskās pētniecības institūta darba kolektīva, Rūdolfs Fremanis — no zinātniskās pētniecības saimniecības «Sigulda» darba kolektīva, Olg Griņēviča — no eksperimentālās ražošanas laboratorij «Sigfarm» darba kolektīv Visvaldis Ilvass — no zin niskās pētniecības saimnie bas «Sigulda» darba kolek va, Arvīds Kleinšmits — šķirnes putnkopības padom saimniecības «Lorupe» dar kolektīva, Lidija Ločmele no eksperimentālās analīt kās ciltslietu stacijas dar kolektīva, Laimonis Naudi Raita Plūme, Anatolijs P rovs — no zinātniskās p niecības saimniecības «Sig da» darba kolektīva.

(Turpinājums sekos.)

RAJONA IEDZĪVOTĀJU ZINĀŠANAI!

Lai apspriestu medicīnas iest žu darba uzlabošanu, 1989. ga 1. martā plkst. 14 Rīgā, Spar ju ielā 2, Republikas medicīn darbinieku namā, notiks rajo medicīnas darbinieku tikšanās rajona iedzīvotājiem, kurā pied līsies arī LKP Rīgas rajona kom tejas, rajona izpildkomitejas Veselības aizsardzības minist jas vadība.

Lūdzam piedalīties!

Rajona Centrālā slimnīca

Redaktore N. LAUKMANI

RAJONA KINOTEĀTROS

«NĀKOTNE» OLAINE
tel. — automāt. atbild. 965005

27. februārī — **Orfejs,**
28. februārī — **Kailā mīla,**
1. martā — **Sāpes piena zobā,**
2. martā — **Šī dīvainā mēnessgaisma** (krievu val.),
3. martā — **Šī dīvainā mēnessgaisma** (latv. val.),
4., 5. martā — **Slaists,** 1. un 2. sērija,
bērniem — **multiplikācijas filmas, Kaķu slazds.**

«KOSMOSS» SIGULDĀ
tel. — automāt. atbild. 73533

27., 28. februārī — **Slaists,** 1. un 2. sērija,
1. martā — **Delfīna kliedziens,**
2. martā — **No padibenēm,**
3. martā — **Lokā,**
4. martā — **Stāsts par kādu biljardkomandu,**
5. martā — **Kordebalets,** 1. un 2. sērija,
bērniem — **multiplikācijas filmas.**

«9. MAIJS» BALOŽKALNĀ
Rīgā, Ļeņina ielā 455,
tel. 994413

27., 28. februārī — **Šī dīvainā mēnessgaisma** (latv. val.),
1. martā — **Stāsts par kādu biljardkomandu,**
2. martā — **Lielā Gara izredzētais,**
3. martā — **Sāpes piena zobā,**
4. martā — **No padibenēm,**
5. martā — **Piedzīvojumu meklētāji,**
bērniem — **Bahs un Brokolijs.**

KINOTEĀTRI «BALDONE»

27. februārī — **Šķērsiela,**
28. februārī — **Slaists,** 1. un 2. sērija,
1. martā — **Uz dzīves sliekšņa,**
2. martā — **Orfejs,**
3. martā — **Nakts braucēji,**
4. martā — **Nākotnes amazones,**
5. martā — **Lielā Gara izredzētais,**
bērniem — **Finists — Drošais Vanags.**

SAULKRASTU KULTŪRAS NAMĀ

27. februārī — **Saldie sapņi,** 1. un 2. sērija,
1. martā — **Šķērsiela** (latv. val.),
5. martā — **Uz dzīves sliekšņa.**

ZVEJNIEKCIEMĀ

27. februārī — **Neģēlis, Uz dzīves sliekšņa,**
1. martā — **Inspektors bez ieroča, Nākotnes amazones,**
5. martā — **Delfīna kliedziens, Policijas komisārs un «mazais»,**
bērniem — **Finists — Drošais Vanags.**

SPA «SAVIENĪBA» KLUBĀ

27. februārī — **Aptumsuma dienas,** 1. un 2. sērija,
1. martā — **Policijas komisārs un «mazais», Kā tēvs un dēls,**
5. martā — **Bēgļi, Šķērsiela,**
bērniem — **Meža gulbji.**

MĀLPILI

27. februārī — **Nokaut pūķi,** 1. un 2. sērija,
28. februārī — **Bēgļi,**
1., 2. martā — **Šī dīvainā mēnessgaisma** (latv. val.),
3. martā — **Neģēlis,**
4. martā — **Kā tēvs un dēls,**
5. martā — **Orfejs,**
bērniem — **Bahs un Brokolijs.**

ĀDAŽU KLUBĀ
tel. automāt. atbild. 97777

27. februārī — **Šķērsiela** (latv. val.),
28. februārī — **No padibenēm,**
bērniem — **Kaķu slazds,**
1. martā — **Bēgļi,**
2. martā — **Uz dzīves sliekšņa,**
3. martā — **Šī dīvainā mēnessgaisma** (krievu val.),
5. martā — **Assa,** 1. un 2. sērija.

CARNIKAVĀ

27. februārī — **Fantastisks stāsts,**
28. februārī — **Sāpes piena zobā,**
1. martā — **Assa,** 1. un 2. sērija,
2. martā — **Gluži kā trīs musketieri,** 1. un 2. sērija,
3. martā — **Kā tēvs un dēls,**
5. martā — **Stāsts par kādu biljardkomandu,**
bērniem — **multiplikācijas filmas.**

P/F RAŽOTNES «JUGLA» KLUBĀ

27. februārī — bērniem — **Kaķu slazds,**
28. februārī — **Šī dīvainā mēnessgaisma** (krievu val.),
1. martā — **Neģēlis,**
2. martā — **Kā tēvs un dēls,**
3. martā — **Inspektors bez ieroča,**
5. martā — **Nokaut pūķi,** 1. un 2. sērija,
bērniem — **multiplikācijas filmas.**

KRIMULDAS KULTŪRAS NAMĀ

27. februārī — **Apžēlošanas lūguma komentārs,** 1. un 2. sērija,
1. martā — **Mīlas spēks,** 1. un 2. sērija,
bērniem — **Kaķu slazds,**
3. martā — **Sižeta pagrieziens, Lokā.**

SIDGUNDAS KLUBĀ

27. februārī — **Mani sauc par Arlekīnu,** 1. un 2. sērija.

S L U D I N Ā J U M I

VALSTS LIEPĀJAS TEĀTRA
viesizrādes

JELGAVAS PILSĒTAS KULTŪRAS NAMĀ
14. un 15. martā plkst. 19.30
M. Mičela
«V Ē J I E M L I D Z I».
Romāna dramatizējums 3 daļās.
Režisors — LPSR Tautas skatuves mākslinieks **Oļģerts Kroders,** komponists — **Uldis Stabulnieks.** Galvenajās lomās — LPSR Nopelniem bagātā skatuves mākslinīece **Indra Briķe** un **Mārtiņš Vilsons.**

16. un 17. martā plkst. 19.30
Ž. Arro
«K U R M Ā J A S M A N, K A S G A I D A . . .».
Luga 2 cēlienos.
Režisors — **Haralds Ulmanis.**

18. martā plkst. 16 un 19. martā plkst. 12 un 18
A. Milns
«V I N N I J S P Ū K S U N V I Ņ A D R A U G I».
Dramatizējums 2 daļās.
Režisors — **Nauris Klētnieks,** komponists — **Juris Kulakovs.**
Kolektīvu pieteikumus pieņem kultūras namā.

VALMIERAS DRĀMAS TEĀTRA
viesizrādes

Dž. Masterofs
«K A B A R Ē»
1. martā plkst. 19 **Siguldā,**
4. martā plkst. 19 **Mālpilī.**
Biļetes var iegādāties kultūras namos.

SIGULDAS PILSĒTAS KULTŪRAS NAMĀ

7. martā plkst. 22 **tiem, kam pāri 20 . . .**
«L I E L Ā S P I L V E N U N A K T S».

Līdzi ņemot — visskaistāko, vismīkstāko, vismīļāko spilvenu, vismodernāko un visapburošāko naktstērpu (naktsmici).
Nakts programmā: dzīvi videoklipi, konkurss «Misters spilvens '89», naktstērpu parāde un modes skate, spoku sekunde. Krāsainus un sevišķi patīkamus sapņus palīdzēs sapņot **diskoklubs «MELOMIX».**
Iekšā tikšana — 2 rubļi.
Notiek biļešu iepriekšpārdošana. Izziņas pa tālruni 971141.

2. aprīlī plkst. 11
PADOMJU SAIMNIECĪBAS «ULBROKA» KLUBĀ

R A J O N A V O K Ā L O A N S A M B Ļ U U N S O L I S T U S K A T E.

Pieteikumus iesūtīt Kultūras nodaļā, Rīgā, Lāčplēša ielā 24, līdz 25. martam.

Maina 3 istabu DZĪVOKLI **Siguldā** pret 2 un 1 istabu DZĪVOKLIEM **turpat.** Zvanīt vakaros Sigulda 71648.

Ģimene vēlas īrēt DZĪVOKLI vai MĀJAS DAĻU **Siguldā** uz 2 gadiem. Tālrunis 274009. Iveta.

LĪDZJŪTĪBAS

Kaut ieviņa ziedējusi, vecābe zarojusi, kaut tā mana māmuliņ otru mūžu dzīvojusi!
Esam kopā ar skolas ārsti Ilzi Pētersoni viņas bēdās, pavadot māmu smilšu kalniņā.
Siguldas internātskolas kole fīvs

Skumju brīdī esam kopā ar Intaru, brāli SANDI GRUNDBERGU kapu kalniņā pavadot.
Sējas astoņgadīgās skol 6. klases kolektīvs, audzin tāja, vecāki

Rokas, kas mīlēja darbu, gur šas, sirds, kas vēlēja labu, atdusas.
Izsakām dziļu līdzjūtību Dacei un Ģoram Pētersoniem māti un sievasmāti smiltājā ai vadot.
Rajona Komunālo uzņēmum kombināta kolektīvs

Sirds sāp, no tēva šķirotie kad viņa taka smilšu kalnā iet.
Izsakām dziļu līdzjūtību Silvijai Kaņapei, no tēva atvadoties.
Kolhoza «Ezerciems» kole fīvs

Tajās lapās, ko mūžības vē nu šķirsta, paliek mūžs.
Izsakām visdziļāko līdzjūtību Indriķim Liepiņam, tēvu smiltājā pavadot.
ZPS «Krimulda» kolektī

Balti bērzi, baltas egles, sāp balti arī mēs pastāvēsim bri klusu dižā ceļa krustcelēs.
Izsakām dziļu līdzjūtību Indriķim Liepiņam tēva nāves gadījumā.
ZPS «Krimulda» katlu mā kolektīvi

Indekss 68174. Iespiests Latvijas KP CK izdevniecības tipogrāfijā. 226081, Rīgā, Balasta dambī 3. Ofseta iespiedums. Izdevniecība «Zvaigzne», 226013, Rīgā, Gork ielā 105. Redakcija Rīgā, PDP. Indekss 226312, Avotu ielā 8. Tālruņi: redaktorei 228104, redaktora vietniekam, partijas dzīves un skolu nodaļai 286989, rūpniecības, la saimniecības nodaļai 286786, vēstuļu un kultūras dzīves nodaļai 289228, grāmatvedībai un sludinājumu nodaļai 227080. Laikraksts iznāk 3 reizes nedēļā: otrdien ceturtdienās un sestdienās. «Ґарда Балсс» («Голос труда») — газета Рижского районного комитета КП Латвии и Рижского районного Совета народных депутатов, на латы ском языке, гор. Рига, Латв. ССР. Отпечатано в типографии издательства ЦК КП Латвии, почтовый индекс 226081. Рига, Баласта дамбис, 3. Офсетная печать.
1 2 3 4 5 6 7 **Pas. 188-A.** **Metiens 218**